資料１

2023 Hokkaido Interhigh Autumn Festival （秋フェス）

令和５年度全国高等学校総合体育大会　北海道高校生活動推進委員会～北海道総体おもてなし活動～

目的	令和５年度全国高等学校総合体育大会の開催について、北海道で開催されるインターハイのPRと高校生が積極的に大会の成功に向けて取り組む姿を広く道民へアピールすることで、大会開催へ向けての機運の醸成を図る。
日時 **会場** **対象**	・**令和４年11月６日（日）**　14:00～16:00 ・メイン会場　～ 札幌市北区民センター　３階区民ホールほか イベント会場 ～ 狸小路３丁目（deve★soスペース） サブ会場　～ 道内**１３**カ所 ・道推進委員（高校生活動）60名（メイン会場、イベント会場、サブ会場）

メイン会場（札幌市）

◆活動内容（Live、収録での参加）
・オープニング
・高校総体や高校生活動の紹介
・ピリカがゆく！やインハイ日記（Youtube企画）
・イベント会場からの中継（狸小路３丁目）
・サブ会場からの中継（道内**１３**カ所）
・友情の種伝達式（徳島県高校生）
・インターハイ関連等のＣＭ放映ほか
・エンディング（出演者紹介を含む）

Zoom
双方向配信

サブ会場（道内１３カ所）

◆活動内容（Live、収録での参加）
・部活や地域紹介（名所、ｸﾞﾙﾒ等）
・広報活動の様子ほか

Zoom双方向配信

イベント会場（札幌市）

◆活動内容（Liveでの参加）
・大会チラシや広報グッズの配布ほか
・インターハイ応援企画（来場者参加）
・大型モニターによる秋フェスYouTube配信上映
・Live中継（広報活動の様子ほかをLive配信）

YouTube 同時配信

（再編集後も配信予定）

資料２（1）

高大連携による「Hokkaido Study Abroad Program」

グローバル化への対応に向けた課題

○新型コロナ収束後の人的往来の再開やビデオ会議システム等の普及に伴うオンラインによるコミュニケーションの機会の増加に向けて、高い語学力等を有するグローバル人材や本道の国際交流を牽引する若きグローバル・リーダーの育成が重要

海外留学等の現状（道内公立高校）

○海外留学経験者数（短期＋長期）は576名、全体の0.64%
[全国1.00%]（H29）

○海外修学旅行を実施した学校は８校、参加者数は1,087名
[全国179,910名]（H29）

○留学者が少ない主な要因は、言葉の壁、経済的な負担など

大学と連携・協力し、道内における擬似留学の機会を提供

○　道立高校等と道内大学とのマッチングを行い、高校生と留学生による相互の擬似留学を実施

【高校生の活動】
◆留学生との交流
（例：留学生とのキャンパスツアー）
◆英語力向上のためのワークショップ
◆大学の特別講義等への参加
◆留学生の研究室への訪問など

High School

高校生派遣

Hokkaido Study abroad Program

留学生派遣

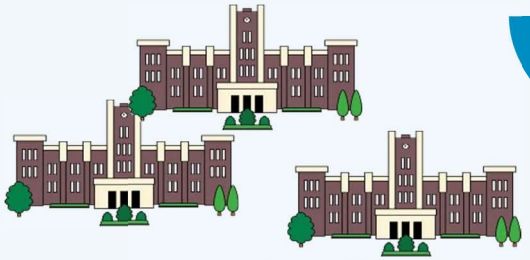

University / College

【留学生の活動】
◆外国語科目等での授業サポート
◆高校生との交流、部活動への参加
◆母国紹介など

渡航せずとも気軽に参加できる国際交流機会の提供　⇒　将来のグローバル人材の更なる育成・拡大

資料２（2）

高校生交換留学促進事業

背景・課題

○　新型コロナウイルス感染症拡大の影響により、高校生の**海外留学や国際交流の機会が大幅に減少**
○　留学を希望しない道内公立高校生のうち４割近くが、**経済的な事情**を理由としている現状
○　海外諸地域との**教育分野の協力に係る覚書締結**（R2.1～）を受け、さらなる友好親善の促進が必要

既存地域との交換留学

■相手地域　カナダ・アルバータ州
■開始年度　平成６年度～
■交流規模　両地域から１０名ずつ
■実施期間　派遣・受入れ２か月間ずつ
■補助額　　１００千円／名
（海外航空賃の一部補助）

◎長年の実績（Ｒ１までに２０８名派遣）

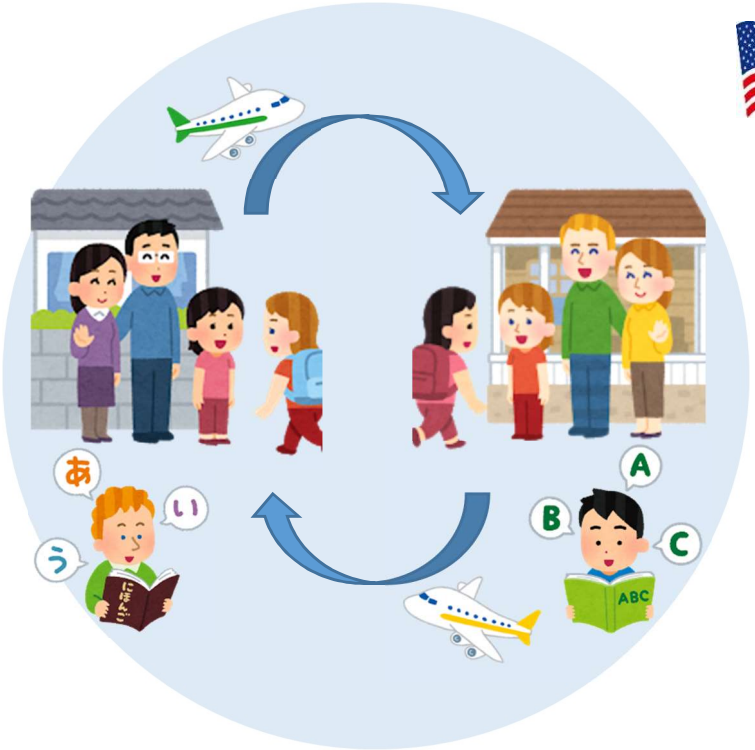

新規拡大地域との交換留学

■相手地域　アメリカ・ハワイ州
ニュージーランド
オーストラリア・タスマニア州
ロシア・サンクトペテルブルク市
中国・北京市
■開始年度　令和元年度～
■交流規模　両地域から５名ずつ
■実施期間　派遣・受入れ１～２週間ずつ
■補助額　　１００千円／名
（海外航空賃の一部補助）

◎ふるさと納税寄附金を活用

○**グローバルな視野で活躍するために必要な資質・能力**の育成
○学校や地域における**多様な文化や生活習慣への理解**の促進
○海外留学や海外大学進学に対する興味・関心や意欲の喚起等、**留学機運の醸成**

◆　北海道のグローバル化を支える若い世代の優秀な人材を育成　◆
◆　姉妹提携地域等とのさらなる友好親善の増進に寄与　◆

※　３年ぶりの再開に向け、アルバータ州、ハワイ州へ派遣準備。受入は来年度

資料３

道立高校の特色ある取組

静内農業高校

マドリガルスコア2021（ 奏叶(かなと) ）

- 落札金額　700万円（税込金額　770万円）
  ※本校飼養馬　過去２番目に高い落札金額
- 日高軽種馬農業協同組合（HBA）主催の「2022サマーセール」（令和４年８月22日（月）～26日（金）開催）での落札

札幌工業高校・岩見沢農業高校

専門高校フューチャープロジェクト（R3～R5）

- 農業課題の解決に向け、企業や大学等と連携し、両校が学科の枠を越えて協働
- 札幌工業高校がビニールハウスを遠隔管理する機器を開発し、現在、岩見沢農業高校で実証試験中
- 令和４年11月17日（木）13:30～15:00
  成果発表会を実施（Zoomによるオンライン開催）

令和４年度「北海道　高校生防災サミット」

資料４

目的　安全で安心な社会づくりに貢献できる資質・能力の育成を目指して、本道の高校生による防災サミットを開催し、地震、津波、火山噴火、暴風雪などの自然災害に対する高校生の防災・減災に関する提言とするとともに、生徒会等を中心とした高校生の防災ネットワークの構築を図る。

令和元年度
「世界津波の日」
高校生サミット成果

日時　**11月18日（金）**　10:00～15:00
参加者　**32校**　**116名**（全管内から参加）

○主会場（札幌会場）
TKP札幌赤レンガ前

○地方会場
各管内の高校生及び教員対象　Zoomによる参加

災害分野の専門家

1　地震
2　津波
3　風水害
4　暴風雪
5　火山

大学教授
北海道立総合研究機構
札幌管区気象台
国土交通省北海道開発局　　等

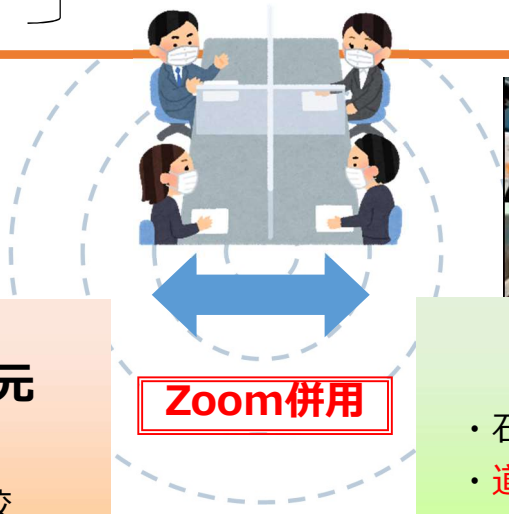

主会場　配信元（札幌市）
・石狩管内の学校

地方会場
・石狩管内以外の学校
・道外高校
（宮城県・熊本県）

1【講演】大学教授　～事前オンデマンド
「地域防災の担い手として高校生に期待すること」

2【分科会】
・テーマ
①知識を得る～過去の教訓の伝承
②意識を高める～災害の備えと迅速な避難
③共に行動する～社会貢献、地域・学校・行政に協力できること
④防災・減災に関して今、高校生ができること
※教員向け分科会
・参加者による実践発表
・協議・交流、提言の作成

3【全体会】
・意見交換、提言作成・発表
・高校生防災宣言
「北海道の防災・減災に向けた、わたしたちの提言」

全道へ発信

資料５

「みんなでムーブ」リズム運動動画コンテスト

○ コロナ禍の影響により、運動機会を確保しにくい状況を踏まえ、道教委では、体力向上と運動習慣の確立を目的として、子どもたちが楽しみながら無理なく続けられるリズム運動「みんなでムーブ」を制作し、その動画をユーチューブで公開している。

○ このリズム運動が道内の公立学校やご家庭などで積極的に活用されるよう、「みんなでムーブ」のリズム運動に取り組んだ動画を募集し、コンテストを実施する。

「みんなでムーブ」の動画について

○YouTubeにて公開中（２分38秒）

出演：札幌南高等学校ダンス部、Rihwa（リファ）、北海道日本ハムファイターズ、北海道コンサドーレ札幌、レバンガ北海道、エスポラーダ北海道

「みんなでムーブ」リズム運動動画コンテストについて

○応募対象、内容

・道内の子どもたちが、体育授業、学校行事や放課後などで３人以上でリズム運動に取り組んだ動画

○応募部門、区分

・応募部門：完コピ部門 と オリジナル（振り付け）部門

・応募区分：小1～3 / 小4～6 / 中 / 高 / 全校

○募集期間：**令和４年９月１日から令和５年１月31日まで**

※応募要領、方法等は、道教委ツイッター上で公開中

積極的な周知について、よろしくお願いします

北海道教育委員会

北海道教育庁学校教育局健康・体育課
令和４年（２０２２年）８月発行

みんなでムーブ

「みんなでムーブ」（通称「みんムー」）は、楽しみながら無理なく続けられるリズム運動動画です。体育の授業や学校行事、休み時間など学校生活の他、放課後やお家でと、様々な場面で踊ってもらうことができるよう、北海道ゆかりの皆さまの協力をいただきながら作成しました。

北海道札幌南高等学校ダンス部・Rihwa

北海道の皆さんのために、札幌南高校ダンス部とRihwaさんとで、アイディアを出し合いながら制作しました。レッツ・ダンス！

北海道日本ハムファイターズ

メロディーに合わせて、友達と一緒に楽しみながら踊ろう！

北海道コンサドーレ札幌

動画の出演者のダンスを真似してみよう！

レバンガ北海道

大きく体を動かして、体力アップを目指そう！

エスポラーダ北海道

動画で繰り返し見られるので、家でもチャレンジしてみてね！

動画の視聴は YouTube.jp みんなでムーブ キタキツネ
URL ⇒ https://youtu.be/0fVw7Hk2ees

保護者の皆様へ

道教委では、新型コロナウイルス感染症拡大の影響により運動機会が十分確保できていないと考えられる状況を踏まえ、児童生徒の皆さんが楽しみながら、無理なく続けて取り組むことができるリズム運動の動画を作成しました。動画の作成に当たっては、北海道ゆかりの皆様の協力をいただきました。この動画が日常の教育活動や家庭生活の中で親しみやすく活用されるよう全道に広く普及してまいります。

「みんムー リズム運動動画コンテスト」

今年度も、「みんムー リズム運動動画コンテスト」を開催します！
３名以上で、令和５年１月３１日（火曜日）までに応募してください。
詳しくは「みんなでムーブ リズム運動動画コンテスト要項」を御覧ください。